TÜRKİYE YÜZYILI

TÜRKİYE CUMHURİYETİ'NİN YÜZÜNCÜ YILI

TÜRKİYE CUMHURİYETİ

TARIM VE ORMAN BAKANLIĞI

Aksaray İl Müdürlüğü

Aksaray

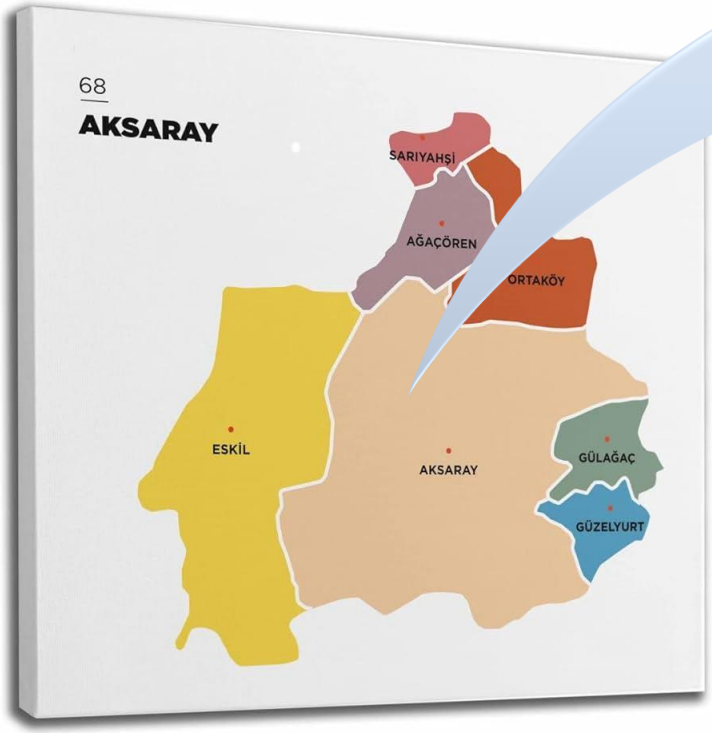

Yüzölçümü : 765.900 hektar

Merkez Nüfusu	:321.160
İlçeler Nüfusu	:117.344
Toplam Nüfus	:438.504

İlçe Sayısı : 7

Belde Sayısı : 14

Toplam Köy Sayısı : 174

Kurumsal Altyapı

İl Müdürlüğü Hizmet Binaları

1. Kurtuluş Mahallesindeki ana bina
2. Ereğlikapı Mahallesindeki Hayvan Sağlığı Yetiştiriciliği ve Su Ürünleri Şubesi ile Bitkisel Üretim ve Bitki Sağlığı Şubesi Ek Hizmet Binası
3. Ereğlikapı Mahallesindeki Araç parkı, ambar ve aşı soğuk hava depoları.

Kurumsal Altyapı

İlçe Müdürlüğü Hizmet Binaları

- 3 İlçe Müdürlüğünün kendi hizmet binası vardır. (Ortaköy, Gülağaç ve Eskil)
- Sarıyahşi, Ağaçören ve Güzelyurt İlçe Müdürlüğü Kaymakamlık binasında hizmet vermektedir.
- Sultanhanı İlçe Müdürlüğü kiralık binada hizmet vermektedir.

Hizmet Aracı Durumu

İLÇELER	HİZMET ARACI DURUMU		
	RESMİ	KİRALIK	TOPLAM
MERKEZ	22	9	31
AĞAÇÖREN	2	1	3
ESKİL	4	2	6
GÜLAĞAÇ	4	1	5
GÜZELYURT	2	1	3
ORTAKÖY	5	-	5
SARIYAHŞİ	1	1	2
SULTANHANI	2	1	3
TOPLAM	**42**	**16**	**58**

Personel Durumu

Unvan	İl Müdürlüğü	İlçe Müdürlükleri	Toplam
Yönetici	11	7	**18**
Mühendis	71	35	**106**
Veteriner Hekim	43	33	**76**
Teknisyen/Tekniker	32	9	**41**
Diğer (Memur + İşçi)	87	29	**116**
Toplam	**244**	**113**	**357**

Son güncellenme tarihi: 30.05.2024

Arazi Varlığı

Arazi Dağılımı	Aksaray (ha)	Oranı (%)
Tarım Alanı	420.430	54,89
Çayır ve Mera Alanı	194.668	25,42
Orman Alanı	23.469	3,06
Diğer Alan	127.333	16,63
Yüzölçümü	**765.900**	**100,00**

Tarım Alanı	Alan (ha)	Oran (%)
Tarla Bitkileri	321.223	76,40
Meyve	4.103	0,98
Sebze	11.863	2,82
Nadas ve Kullanılmayan Alan	83.241	19,80
Toplam	**420.430**	**100,00**

Arazi Varlığı Dağılımı

İlçe Adı	Kuru Tarım Alanı (Ha)	Sulu Tarım Alanı (Ha)	Tarım Alanı (Ha)	Çayır Mera Alanı (Ha)	Orman Alanı (Ha)
Merkez	119.297	71.288	190.585	75.122	126
Sarıyahşi	3.730	2.533	6.263	2.147	-
Gülağaç	11.218	8.214	19.432	5.147	802
Sultanhanı	7.497	15.979	23.476	21.926	3.452
Eskil	22.877	60.824	83.701	55.447	14.721
Ortaköy	42.595	13.991	56.586	17.548	3.560
Güzelyurt	11.324	5.376	16.700	6.998	808
Ağaçören	17.525	6.162	23.687	10.333	-
TOPLAM	**236.063**	**184.367**	**420.430**	**194.668**	**23.469**

Tarımsal Yapı (2023)

İlimizde ÇKS'ye kayıtlı İşletme Başına Düşen Ortalama Arazi Büyüklüğü: **12,29 ha**

ÇKS'ye kayıtlı çiftçi sayısı:**18.855**

ÇKS'ye kayıtlı alan: **231.712 ha** (%55,11)

Not: -2023 yılı kontrol icmaline göre hazırlanmıştır.

-2024 yılı için şuana kadar ÇKS'ye kayıtlı alan **253.388 ha**, ÇKS' ye kayıtlı çiftçi sayısı ise **19.571**' dir.
-Taahhütname ile müracaatlar devam ettiğinden dolayı alanda artış olacaktır.

2018-2023 Yılları Aylık Ortalama Yağış Miktarı

Yıl/Ay	OCAK	ŞUBAT	MART	NİSAN	MAYIS	HAZİRAN	TEMMUZ	AĞUSTOS	EYLÜL	EKİM	KASIM	ARALIK	Yıllık Toplam Yağış Miktarı
2018	51,5	30,6	52,1	14,5	92,9	39,2	1,2	2,4	2,4	39,9	8,9	99,0	434,6
2019	64,3	31,6	6,1	23,2	20,1	42,8	8,0	7,2	15,6	13,2	9,0	57,8	298,9
2020	29,2	47,6	77,2	23,8	84,2	37,4	0,2	-	19,0	2,0	27,6	37,4	385,6
2021	63,8	40,6	48,7	9,6	3,4	20,2	0,8	16,4	12,8	0,0	18,0	73,2	307,5
2022	91,1	26,8	35,4	11,4	26,8	27,2	7,6	-	30,8	2,0	14,0	16,0	289,1
2023	7,0	13,6	54,4	74,2	25,6	39,4	1,6	0,6	2,4	21,4	44,0	23,8	308,0
2024	52,9	10,2	50,0	24,6	72,7	10,8							

Sulama Durumu

TARIM ALANI (ha)	TOPLAM SULANAN ALAN (184.366 ha)		
	DSİ SULAMASI (ha)	İL ÖZEL İDARESİ (ha)	HALK SULAMASI (ha)
420.430	23.180	3.648	157.538

2023 yılı sonu itibariyle İlimiz sulu tarım alanlarının oranı % 43,85 tür.

Başlıca Tarımsal Ürünlerimiz

Yonca üretiminde **1.** sıradayız.

Çerezlik ayçiçeği üretiminde **3.** sıradayız.

Çavdar üretiminde **3.** sıradayız.

Ürün Adı	Alan (ha)	Üretim (ton)	Türkiye Sıralaması
Arpa	114.254	311.086	8
Buğday	58.671	221.572	31
Yonca	29.415	2.280.675	1
Dane Mısır	22.200	265.708	9
Silajlık Mısır	17.293	1.174.350	6
Şekerpancarı	15.429	1.109.446	5
Nohut	12.082	14.256	10
Ayçiçeği (çerezlik)	11.778	37.087	3
Çavdar	9.698	27.116	3
Ayçiçeği(Yağlık)	7.502	32.849	16
Patates	7.390	313.453	8
Kabak (çerezlik)	4.890	5.723	3
Fasulye (Kuru)	2.490	8.200	7
Sarımsak	1.442	10.844	4

Arpa üretiminde **8.** sıradayız.

Şekerpancarı üretiminde **5.** sıradayız.

Çerezlik Kabak üretiminde **3.** sıradayız.

Kaynak: TÜİK

Tarla Bitkileri

	2021			2022			2023		
Ürün Adı	Üretim Alanı (ha)	Üretim Miktarı (Ton)	Verim (Kg/da)	Üretim Alanı (ha)	Üretim Miktarı (Ton)	Verim (Kg/da)	Üretim Alanı (ha)	Üretim Miktarı (Ton)	Verim (Kg/da)
Arpa	102.153	239.468	234	117.974	392.157	332	114.254	311.086	272
Buğday	64.279	200.835	312	59.678	221.741	372	58.671	221.572	378
Yonca	26.743	2.012.100	7.524	27.525	2.101.750	7.636	29.415	2.280.675	7.753
Dane Mısır	9.410	83.766	890	19.985	229.444	1.148	22.200	265.708	1.197
Silajlık Mısır	14.295	877.825	6.141	14.946	1.093.923	7.319	17.293	1.174.350	6.791
Şekerpancarı	14.866	997.578	6.710	13.539	997.062	7.364	15.429	1.109.446	7.191
Nohut	8.706	7.891	91	8.670	8.841	102	12.082	14.256	118
Ç. Ayçiçeği	9.469	29.756	314	10.303	32.493	315	11.778	37.087	315
Çavdar	9.061	18.914	209	9.346	25.523	273	9.698	27.116	280
Y. Ayçiçeği	7.895	32.432	410	6.731	27.607	410	7.502	32.849	438
Patates	7.060	309.132	4.379	6.959	294.829	4.237	7.390	313.453	4.242
Fiğ	5.541	55.079	994	5.706	57.892	1.014	5.827	50.680	870
Fasulye (Kuru)	2.176	6.337	291	2.298	7.142	310	2.490	8.200	329

Kaynak: TÜİK ve İBS

Meyvecilik

Ürün Adı	2021			2022			2023		
	Üretim Alanı (ha)	Üretim Miktarı (Ton)	Verim (Kg/da)	Üretim Alanı (ha)	Üretim Miktarı (Ton)	Verim (Kg/da)	Üretim Alanı (ha)	Üretim Miktarı (Ton)	Verim (Kg/da)
Elma	1.717	10.157	592	1.716	8.839	515	1.720	8.310	483
Üzüm	1.421	10.100	711	1.398	10.814	773	1.311	9.813	749
Ceviz	268	1.997	744	487	2.535	521	494	2.345	475
Armut	150	1.106	738	149	1.066	716	147	884	601
Erik	108	880	816	106	894	840	103	864	839
Kiraz	100	745	742	102	750	735	98	733	748
Şeftali	65	533	815	64	501	784	58	448	772
Badem	36	411	1.145	40	408	1.025	50	449	898
Çilek	34	714	2.076	39	798	2.067	37	824	2.227
Kayısı	39	1.090	2.809	37	1.013	2.738	26	980	3.769

Kaynak: TÜİK ve İBS

Sebzecilik

Ürün Adı	2021			2022			2023		
	Üretim Alanı (ha)	Üretim Miktarı (Ton)	Verim (Kg/da)	Üretim Alanı (ha)	Üretim Miktarı (Ton)	Verim (Kg/da)	Üretim Alanı (ha)	Üretim Miktarı (Ton)	Verim (Kg/da)
Çrz. Kabak	4.813	5.544	115	4.965	5.802	117	4.890	5.723	117
Domates	2.474	109.003	4.407	2.476	108.111	4.367	2.608	119.867	4.596
Sarımsak	1.322	9.940	752	1.372	10.315	752	1.442	10.844	752
Karpuz	629	27.675	4.400	616	27.103	4.400	681	27.671	4.063
Kavun	561	16.884	3.010	578	17.648	3.059	599	15.571	2.599
Hıyar	361	10.387	2.880	376	11.201	2.983	391	11.264	2.881
Taze Soğan	167	1.938	1.161	172	2.007	1.170	183	2.146	1.173
Taze Fasulye	176	1.859	1.059	171	1.746	1.019	160	1.590	994
Kuru Soğan	149	2.642	1.773	151	3.128	2.078	152	2.807	1.847
Biber	131	1.260	963	132	1.263	959	160	1.463	914

Kaynak: TÜİK ve İBS
Not: Örtüaltı üretimler dahil edilmiştir.

Coğrafi İşaretli Tarımsal Ürünler

- Eşmekaya Yoğurdu (2021),
- Aksaray Kabak Çekirdeği(2021),
- Aksaray Çerezlik Ayçekirdeği (2023)' dir.

İlimizde Sera Alanları

Aksaray'da **220 dekar sera** bulunmaktadır.

- **40 da** jeotermal ısıtmalı modern seralar
- **180 da** Yüksek tünel seralar

Jeotermal kaynaklarla ısıtılan seralarda yıl boyu üretim yapılmaktadır.

Üretilen domatesler Yurt dışına da ihraç edilmektedir.

Jeotermal Isıtmalı Modern Seralar
40 da topraksız

Jeotermal Enerji ile Isıtılan Topraksız Üretim Yapılan Sera Bölgesi

1- Sarıyahi
Bekdik,

Karkın Tarıma Dayalı İhtisas Organize Sanayi Bölgesi

Proje süreci 22.06.2022 tarihinde başlamıştır. Proje 1.440 dekar alanı kapsamakta olup alan bakımından Türkiye'nin şuan 3. Büyük jeotermal kaynaklı Sera OSB' dir. Kurulacak TDİOSB alanında sera işletmeleri, sanayi tesisleri, lojistik alanlar, idari sosyal tesis alanları, parklar, yeşil alanlar, teknik alt yapı alanları ve atık yönetim alanları inşa edilecektir. Bölgede **30 adet sera parseli ve 17 adette sanayi parseli olacak şekilde hazırlanan genel yerleşim planı Bakanlığımız tarafından onaylanmış, Jeolojik etüt raporu YERBİS sistemine girilmiş olup imar planı onay aşamasındadır.** Seralar içinde çalışacak personelin %80'i kadınlardan seçilecek olup yaklaşık **2.000 kişinin istihdam** edilmesi planlanmaktadır. Bu seralarda yılda **50 Bin Ton Meyve ve Sebze üretimi** gerçekleşecektir. Proje bütçesi 1,5 Milyar TL' dir.

Projenin kurucu ortakları, katılım pay oranları ve temsilci sayısı;

Aksaray İl Özel İdaresi	%33.4	5
Aksaray Belediyesi	%26.64	4
Aksaray Ticaret ve Sanayi Odası	%6.66	1
Aksaray Ticaret Borsası	%13.32	2
Aksaray Ziraat Odası	%13.32	2
Aksaray TDİOSB Yatırımcıları Derneği	%6,66	1
	%100	

Hayvansal Üretim

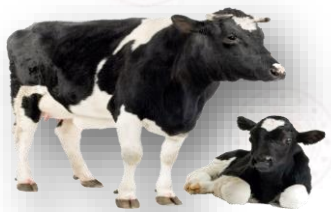

Hayvan Mevcudu				
Cinsi	İşletme Sayısı		Hayvan Sayıları	
	2022	2023	2022	2023
Büyükbaş (baş)	16.780	15.825	385.574	327.145
Küçükbaş (baş)	6.492	5.331	1.065.251	838.370
Arılı Kovan (adet)	352	280	17.259	13.530
Kanatlı (adet)	7	7	258.905	294.140

Kaynak: İBS ve TÜRKVET (31.12.2023)

-Büyükbaş işletmelerinin %55,13'ü (8.643) 10 baş ve altında hayvan sayısına sahiptir. (39.134 büyükbaş)

-Büyükbaş işletmelerinin %2,69'u (421) 100 baş üzeri hayvan sayısına sahiptir. (93.270 büyükbaş)

Hayvansal Üretim

Hayvansal Ürünler	
Ürün Adı	**Üretim (ton)**
Kırmızı Et	5.521
Süt	388.023
Bal	125
Yumurta	45.625.000 adet

Kaynak: İBS ve TÜRKVET (31.12.2023)

İlimizde 22 adet süt fabrikası, 6 adet et işleme tesisi, 11 adet yem fabrikası, 4 adet modern mezbahane ve 1 adet kaz kesimhanesi bulunmaktadır.

2023 Yılı Hayvan Varlığı

Cinsi	Büyükbaş Hayvan Sayısı	Küçükbaş Hayvan Sayısı
Merkez	177.851	467.016
Ağaçören	5.313	27.095
Eskil	87.938	164.472
Gülağaç	10.652	29.864
Güzelyurt	5.620	23.271
Ortaköy	16.949	58.539
Sarıyahşi	2.325	15.064
Sultanhanı	20.497	53.049
TOPLAM	**327.145**	**838.370**

2023 Hastalıktan Ari İşletme Sayısında 121 işletme ile İç Anadolu'da 1. Türkiye' de ise 3. durumdayız.

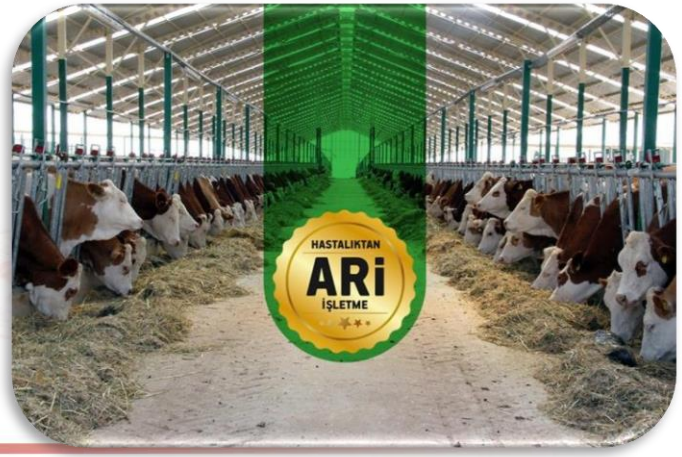

Tarımsal Ürünler İhracatı

Ürün	2022 (Ton)	2023 (Ton)
Süt Ürünleri	10.126	2.363
Bitkisel Üretim	113	20.989
Gıda Ürünleri	1.989	1.945

İlimizde Tarımsal ürünler ihracatı,

2022 yılında toplam 9 Milyon 580 Bin Dolar,

2023 yılında ise toplam 5 Milyon 288 Bin Dolar olarak gerçekleştirilmiştir.

Tarımsal Desteklemeler

Aksaray üreticisine 2002-2023 döneminde; 21 yılda

4,04 Milyar TL destek verilmiştir.

Destekleme Kalemleri	2002 (Milyon TL)	2022 (Milyon TL)	2023 (Milyon TL)
Bitkisel Üretim Desteklemeleri	33	388,4	654
Hayvancılık Desteklemeleri	5,8	279,8	285
Diğer (Kırsal kalkınma, Genç çiftçi vb.)	-	68,9	38
TOPLAM	**38,8**	**737,1**	**977**

Not: 2023 Yılına ait Desteklemeler Devam Etmektedir.

Aksaray İli Üretici Örgütleri

Faaliyet Alanı	Sayısı (Adet)
Tarımsal Kalkınma Kooperatifi	87
Sulama Kooperatifi	32
Su Ürünleri Kooperatifi	1
Üretici Birliği	9
Yetiştirici Birliği	3
Toplam	**132**

Kırsal Kalkınma Yatırımlarının Desteklenmesi Programı

(2005-2022 YILLARI ARASI)

Yatırım Konusu	Proje Sayısı	Proje Tutarı (TL)	Ödenen Hibe Tutarı (TL)
Tarıma Dayalı Ekonomik Yatırımlar	52	51.644.888	24.903.486
Bireysel Sulama Desteği	413	18.500.650	7.752.212
Uzman Eller Projesi	22	2.205.657	2.205.657
Makine Ekipman Projeleri	2.750	61.930.092	30.965.046
Genç Çiftçi Projesi	563	16.890.000	16.890.000
Toplam	**3.800**	**151.171.287**	**82.716.401**

Kırsal Kalkınma Yatırımlarının Desteklenmesi Programı

(2023 YILI)

Başvuru Programı	Hibe Sözleşmesi İmzalayan			Ödemesi Tamamlanan		
	Adet	Hibeye Esas Tutar	Hibe Tutarı	Adet	Hibeye Esas Tutar	Hibe Tutarı
A İş Planı	215	33.598.820	16.799.410	207	32.486.865	16.243.432
Ekonomik	2	9.563.750	4.781.875	-	-	-
Uzman Eller	22	5.500.000	5.500.000	14	3.472.759	3.472.759
Bireysel Sulama	10	1.890.573	945.286	4	1.083.968	541.984
Toplam	**249**	**50.553.143**	**28.026.571**	**225**	**37.043.592**	**20.258.175**

Gıda ve Yem Denetimleri (2023)

İşyeri	Aktif İşyeri Sayısı	Denetim Sayısı	Alınan Numune Sayısı	İPC ve Savcılık Sayısı
Üretim Yerleri (Onaylı/Kayıtlı)	378	961	84	41
Satış ve Toplu Tüketim Yerleri (Kayıtlı)	2.714	3.591	90	36
Diğer(Kurum-Mesken-Birincil Üretici vb.)	77	47	0	0
Yem İşletmeleri (Kayıtlı/Onaylı/Diğer)	180	171	70	3
Toplam	**3.349**	**4.770**	**244**	**80**

Su Ürünleri Denetimleri

Yılı	Avcılık ve Perakende Satış Yeri Denetimi	Yetiştiricilik Denetimi	İdari Para Cezası (Adet)
2005	-	-	-
2020	768	-	-
2022	336	-	-
2023	126	-	-

Yaş Meyve-Sebze Denetimleri

Pestisit Kalıntısı Denetim Faaliyeti	2022	2023
Hasat Öncesi Denetim	16	16
İhracat Denetimi (Bitki Sağlığı Sertifikası)	6	12
İdari Para Cezası Uygulaması	1	-

5403 Sayılı Toprak Koruma ve Arazi Kullanımı Kanunu Uygulamaları

5403 Sayılı Kanun Kapsamında Yıllara Göre İzinlendirme

ALAN/YIL	2018	2019	2020	2021	2022	2023	TOPLAM
Müracaat Edilen Alan (ha)	80,98	72,09	71,15	196,72	103,98	680,46	**1.205,38**
İzinlendirilen Alan (ha)	55,8	63,58	62,79	163,45	68,31	185,76	**599,69**
İzin Verilmeyen Alan (ha)	25,18	8,51	8,36	33,27	35,67	494,70	**605,69**

5403 Sayılı Toprak Koruma ve Arazi Kullanımı Kanunu Uygulamaları

5403 Sayılı Kanun Kapsamında Uygulanan İdari Para Cezaları

YIL	Yapılan Denetim Sayısı (Adet)	Kesilen Toplam Ceza Sayısı (Adet)	Kesilen Toplam Ceza Tutarı (TL)
2019	80	10	14.520,00
2020	15	8	274.500,00
2021	62	20	2.322.755,00
2022	63	32	1.443.609,00
2023	42	14	362.829,00
Toplam	**262**	**84**	**4.418.213,00**

Aşılama Çalışmaları

Aşı		2023		
		Program	Gerçekleşme	
			Adet	%
ŞAP	B.Baş (İlkbahar)	274.134	342.605	125
	B.Baş (Sonbahar)	275.454	248.689	90
SIĞIR BRUCELLA	Büyükbaş	95.950	62.085	65
LSD	Büyükbaş	Program yok		
KOYUN-KEÇİ BRUCELLA	Küçükbaş	112.000	103.724	93
KOYUN-KEÇİ ÇİÇEK	Küçükbaş	195.500	12.687	6
K.KEÇİ VEBASI (PPR)	Küçükbaş	210.000	193.480	92
KUDUZ	Kedi-Köpek	3.365	2.954	88
TOPLAM		**1.166.403**	**966.224**	**83**

Eğitim ve Yayım Çalışmaları

Faaliyet Türü	2021			2022			2023		
	Programdaki Faaliyet Sayısı	Gerçekleşen Faaliyet Sayısı	Katılımcı Sayısı	Programdaki Faaliyet Sayısı	Gerçekleşen Faaliyet Sayısı	Katılımcı Sayısı	Programdaki Faaliyet Sayısı	Gerçekleşen Faaliyet Sayısı	Katılımcı Sayısı
Demonstrasyon	11	3	4	24	3	3	1	0	0
Tarla Günü	8	-	-	10	3	70	3	1	300
Çiftçi Toplantısı	304	167	3.089	527	305	6.618	379	269	4.421
Çiftçi Kursları	10	11	250	43	19	359	1	5	62
TOPLAM	**333**	**181**	**3.343**	**604**	**330**	**7.050**	**384**	**275**	**4.783**

Mera Çalışmaları

Yapılan İşlem	Mahalle Sayısı	Alan (ha)
Tespit Yapılan Alan	189	194.668
Tahdit Yapılan Alan	189	194.668
Tahsis Yapılan Alan	74	43.719
Islah Yapılan Proje Alanı	10	2.576

İlimizde 194.668 hektar mera alanının tespit ve tahdit işlemi tamamlanmıştır.

Mera Çalışmaları

4342 Sayılı Mera Kanunu Kapsamında Tahsis Amacı Değişikliği					
2021 Yılı		2022 Yılı		2023 Yılı	
Başvuru Sayısı: 12		Başvuru Sayısı: 17		Başvuru Sayısı:7	
Kabul : 8	Red: 4	Kabul : 8	Red: 9	Kabul : 6	Red: 1
Alan (da) 2.130,948	Alan (da) 1.226,095	Alan (da) 2.500,962	Alan (da) 5.924,071	Alan (da) 516,423	Alan (da) 93,265

Çayır – Mera – Yaylak Durumu

İlçeler	Mera	Yaylak	Çayır	5/b	Toplam (ha)
Merkez	70.282	102,41	42,42	4.695	75.122
Ağaçören	10.333	-	-	-	10.333
Eskil	55.358	5,91	-	83,46	55.447
Gülağaç	5.018		85,40	43,18	5.147
Güzelyurt	6.998	-	-	-	6.998
Ortaköy	17.548	-	-	-	17.548
Sarıyahşi	2.137	-	-	10,00	2.147
Sultanhanı	21.926	-	-	-	21.926
Toplam	**189.600**	**108,32**	**127,82**	**4.832**	**194.668**

2024 Yılında Yürütülen Projeler

Sera Projesi

Amacı: Çiftçilerimizin birim alandan daha fazla ürün elde etmelerini sağlamak, ürünlerini pazarladıkça gelir seviyelerini yükselterek, kendi imkanlarıyla yeni seralar kurmalarını teşvik etmek ve çevrelerine model olmalarını sağlamaktır. Kırsal nüfusu yerinde tutmak için uygulanabilecek en iyi projelerden biridir. Proje ile 8 çiftçimize toplamda 8.400 m^2 sera kurulmuştur. %50 çiftçi katkısı olacaktır.

Proje kurulum tamamlanmış ve üreticilerimize teslim edilmiştir.

Uygulama Yeri : Aksaray İl Geneli

Faydalanıcı Sayısı : 8

Proje Bütçesi : 4.000.000 TL

Kaynak : Genel Bütçe + çiftçi katkısı

Uygulama Tarihi : 2024

Kop Bölgesinde Örtü Altı Tarımın Geliştirilmesi Projesi

Proje Amacı: Gelir getirici bir tarımsal uygulama olan örtü altı sebze yetiştiriciliğini yaygınlaştırmak, bu faaliyeti yürüten sebze üreticilerini yeni teknolojilerle kaynaştırmak, başlangıcından pazarlama aşamasına kadar karşılaşılabilecek sektörel sorunların giderilmesinde birlikte davranma alışkanlığını geliştirmek. Proje ile 11 üreticimize 1.050 ve 1 üreticimize 500 m^2 seraların kurulumu tamamlanmış ve çiftçilerimize teslim edilmiştir

Uygulama Yeri : Aksaray Merkez ve ilçeleri
Faydalanıcı Sayısı : 12
Proje Bütçesi : 5.000.000
Kaynak : KOP idaresi Başkanlığı + Çiftçi Katkısı
Uygulama Tarihi : 2024

Kop ile Ağıllar Çoğalıyor Projesi

Amacı: İlimizde bulunan küçükbaş hayvan yetiştiriciliğinde anaç sayısının artırılması, kırmızı et üretimindeki küçükbaş payının yükseltilmesi ve hayvan refahının sağlanması, sürü güvenliğinin arttırılması, doğayla canlının dostça birlikteliğinin sağlanması amaçlanmaktadır. Proje kapsamında 24 adet küçükbaş hayvan ağılı yapılacak olup %50 çiftçi katkısı alınacaktır. Faydalanacak olan yetişicilerimiz belirlenmiş olup, Proje ihale aşamasındadır.

Uygulama Yeri : Aksaray Merkez ve Köyleri

Faydalanıcı Sayısı : 24 Küçükbaş yetiştiricisi

Proje Bütçesi : 5.760.000 TL

Kaynak : KOP idaresi Başkanlığı + Çiftçi Katkısı

Uygulama Tarihi : 2024

KOP İle Zamanında Tahmin Doğru Çözüm

Amacı: Bitki hastalık ve zararlıları ile doğru zamanında mücadele etmek, gereksiz ilaçlamayı önlemek, mücadele maliyetini azaltmak, biyolojik çeşitliliği ve doğal dengeyi korumaktır. İlimizde kurulacak olan 10 adet tahmin ve erken uyarı sisteminin bir tanesi ile 10 km çapındaki alana hizmet vermektedir. Koçpınar, Alanyurt, Gücünkaya, Ahırlı, Harmandalı, Salmanlı, Ekecik, Koçaş, Eşmekaya ve Karakova' ya kurulumu gerçekleşmiştir.

Uygulama Yeri : Aksaray İl Geneli

Faydalanıcı Sayısı : Aksaray çiftçileri

Proje Bütçesi : 1.430.000 TL

Kaynak : KOP idaresi Başkanlığı

Uygulama Tarihi : 2024

Kop İle Canlı Rüzgar Perdesi Yaygınlaştırma Projesi

Amacı: Proje ile; toprağın rüzgar erozyonu ile kaybını engellemek, çevresinde bulunan tarım ürünlerini, hayvanları ve insanları rüzgarın olumsuz etkilerinden korumak hedeflenmiştir. Yeşiltepe Kasabasında hazine arazisine 11.200 adet İğde, Mahlep ve Akasya fidanı dikilecek ve 60 saatlik fidan dikim ve bakım konularında eğitim düzenlenecektir. Proje ihale aşamasındadır.

Uygulama Yeri : Yeşiltepe Kasabası

Proje Bütçesi : 695.000 TL

Kaynak : KOP idaresi Başkanlığı

Uygulama Tarihi : 2024

Aksaray'a KOP İle Çilek Vakti

Amacı: İlimizdeki ürün çeşitliliğini artırmak, üreticilerimizin birim alandan daha fazla gelir elde etmelerini sağlamak, küçük aile işletmelerini desteklemek, kadın istihdamını artırmak ve kadınlarımızın sosyo-ekonomik durumlarını düzeltmektir. 25 dekar anahtar teslimi çilek bahçesi kurulumu gerçekleştirilecektir. Proje kapsamında %30 çiftçi katkısı alınacaktır. Alanyurt ve Bağlı köylerinde bahçe kurulumu tamamlanmış, Karkın'da devam etmektedir.

Uygulama Yeri : Karkın, Alanyurt ve Bağlı köylerinde

İstihdam Sayısı : 50

Proje Bütçesi : 1.000.000 TL

Kaynak : KOP idaresi Başkanlığı + Çiftçi Katkısı

Uygulama Tarihi : 2024

Yeşil Mercimek Üretimini Geliştirme Projesi

Amacı: Boş bırakılan ve nadasa bırakılan arazilerin uygun münavebe planı ve ekim yöntemleri kullanılarak tarımsal üretime kazandırılması, arz açığı olan mercimek üretiminin artırılması, küçük ölçekli üretim işletmelerinin artırılması ve çeşitlendirilmesi ile kısıtlı su kullanımının teşvik edilmesidir.

Projeyle 1.750 da alanda, 16 ton Yeşil Mercimek tohumu dağıtımı yapılmıştır.

Uygulama Yeri :Merkez, Gülağaç, Güzelyurt, Ağaçören, Ortaköy, Sarıyahşi ilçeleri.

Faydalanacak Kişi : 91

Proje Bütçesi : 1.333.333 TL

Kaynak : Genel Bütçe (Bakanlık)

Uygulama Tarihi : 2024

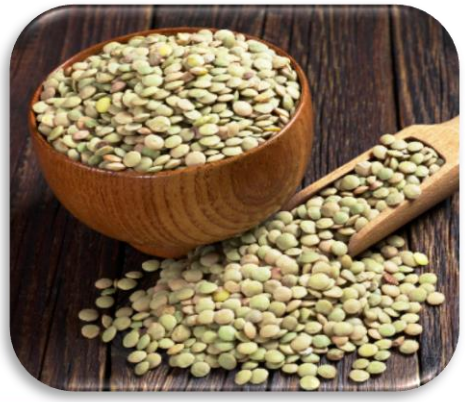

Kuru Fasulye Üretimini Geliştirme Projesi

Amacı: Atıl durumda bulunan veya nadasa bırakılan arazilerin uygun münavebe planları ile tarımsal üretime kazandırılması, arz açığı olan ürünlerde üretiminin artırılması ve kısıtlı su kullanımının teşvik edilmesi amaçlanmaktadır.

Projeyle 5.500 da alanda, 55 ton Kuru Fasulye tohumu dağıtımı yapılmıştır.

Uygulama Yeri :Merkez, Gülağaç, Güzelyurt, Ağaçören, Ortaköy, Sarıyahşi ilçeleri.

Faydalanacak Kişi: 268

Proje Bütçesi : 4.666.666 TL

Kaynak : Genel Bütçe (Bakanlık)

Uygulama Tarihi : 2024

Aspir Üretimini Geliştirme Projesi

Amacı: Ekilmeyen veya nadasa bırakılan arazilerin uygun münavebe yöntemleri ile tarımsal üretime kazandırılması, arz açığı olan yağlı tohumlarda üretimin artırılması, hedeflenmektedir.

Projeyle 5.000 da alanda, 30 ton Aspir tohumu dağıtımı yapılmıştır.

Uygulama Yeri :Merkez, Gülağaç, Güzelyurt, Ağaçören, Ortaköy, Sarıyahşi ilçeleri

Faydalanacak Kişi : 161

Proje Bütçesi : 600.000 TL

Kaynak : Genel Bütçe (Bakanlık)

Uygulama Tarihi : 2024

Aksaray Organik Pazarı Kuruyor Eğitimle Farkındalık Yaratıyor

Amacı: İlimizin mevcut ürün desenini geliştirmek, küçük aile işletmelerinin gelirinin artırmak, köylerde genç nüfusa ve kadınlara istihdam sağlayarak ekonomik ve sosyal yönden katkı sağlamanın yanı sıra pestisit kontrolleri yapılan organik sertifikalı çilek alanlarını büyütmek hedeflenmektedir. Aroması ve tadı ile fark yaratan Aksaray çileğini bölgeye duyurmaktır. Bu amaçla 110.000 adet çilek fidesi dağıtımı yapılarak, 3'er dekar olmak üzere yaklaşık olarak 18 dekar çilek bahçesi kurulumu tamamlanmış ve sertifikasyon hizmet alımı 6 üretici için gerçekleştirilmiştir.

Uygulama Yeri : Alanyurt, Helvadere, Koçpınar köyleri ile Gülağaç ve Güzelyurt İlçesi,

İstihdam Sayısı : 12

Proje Bütçesi : 445.000 TL

Kaynak :Genel Bütçe (Bakanlık)

Uygulama Tarihi : 2024

Aksaray Tıbbi ve Aromatik Bitkiler Deneme Projesi

Amacı: İlimizin mevcut ürün desenini geliştirmek, kuraklığa karşı dayanıklı, su ihtiyacının oldukça az olması ve genellikle toprağa ilk dikildiğinde sulama yapılması ve sonrasında pek sulama önerilmemesi sebebiyle bölgemize oldukça uygun olduğu düşünülmektedir. Bu amaçla 6.000 adet biberiye fidesi ile 2 dekarlık alanda, 30.000 adet kekik fidesiyle 2 dekar alanda ve 5.000 adet Lavanta fidesiyle 2,5 dekar alanda olmak üzere toplamda 6,5 dekar alanda Tıbbi ve aromatik bitkiler deneme parseli tesis edilmiştir.

Uygulama Yeri : Güzelyurt

İstihdam Sayısı : 3

Proje Bütçesi : 34.050 TL

Kaynak : Genel Bütçe (Bakanlık)

Uygulama Tarihi : 2024

İYİ TARIM UYGULAMALARI (Sağlığa Ve Çevreye Dost Kavun Karpuzlar)

Amacı: İyi Tarım Uygulamalarının sahada uygulanabilirliğini göstermek amacıyla örnek sahaların kurulmasının yanı sıra pestisit kalıntılarının yaş meyve sebze üzerinde etkisini üreticiye aktarmak amacıyla 18 000 adet kavun, 6 000 adet karpuz fidesi dağıtılmıştır.

Uygulama Yeri	**:** Baymış ve Yenikent
İstihdam Sayısı	**:** 12
Proje Bütçesi	**:** 210.000 TL
Kaynak	**:** Genel Bütçe (Bakanlık)
Uygulama Tarihi	**:** 2024

Mera Islah Ve Amenajman Projeleri

- **Amacı: Baymış köyünde;** 2024 yılı Mera Islah ve Amenajman Projesi kapsamında projenin yürütülmekte olduğu Baymış köyünde 123 dekarlık alanda 871 adet Amerikan tuz çalısı ve 9.941 adet bozkır otu dikimi yapılacaktır.

Uygulama Yeri	**:** Baymış
Faydalanıcı	**:** Baymış köyü yetiştiricileri
Proje Bütçesi	**:** 2.139.775 TL
Kaynak	**:** Genel Bütçe (Bakanlık)
Uygulama Tarihi	**:** 2024

2025 YILI PLANLANAN PROJELERİMİZ

Kop İle Zamanında Tahmin Projesi

Amacı: Bitkisel üretimde zararlı popülasyon yoğunluğunun değişmesinde etkili olan iklim faktörlerini değerlendirip ilaçlamanın gerekli olup olmadığı, gerekiyorsa en uygun ilaçlama zamanına karar vererek üreticilerin önceden uyarılması, maliyet, toprak kirliliği, hava kirliliği, enerji ve zaman kaybının önlenmesi, faaliyet alanında en az 3 günlük hava tahmini yaparak oluşabilecek don olaylarına karşı çiftçilerimizi uyarmak amaçlanmaktadır.

Uygulama Yeri : Aksaray İl Geneli

Faydalanıcı : Aksaray çiftçileri

Proje Bütçesi : 5.100.000 TL

Kaynak : KOP idaresi Başkanlığı

Uygulama Tarihi : Nisan 2025

Kop İle Zehirli Yem Paketliyoruz

Amacı: İlimizde tarım alanlarında önemli ziyanlara sebebiyet veren zararlıların azaltılarak, zararın ekonomik zarar eşiğinin altına düşürülmesi en önemli amacımızdır. Üreticilerin maksimum düzeyde verim sağlayabilmesi yerelden başlayarak ülke ekonomisine katkı sağlayabilmesi için kimyasal mücadele uygulamaları yapılmaktadır. Aksaray İl Tarım Müdürlüğü bünyesinde zehirli yem paketlemeleri yapılmaktadır. İnsan sağlığına zarar vermeden ve paketleme esnasında insan kokusunun yemesine engel olacak şekilde minimum sürede maksimum verim almak istemekteyiz. Üreticilerin hastalık ve zararlılarla mücadelesinde ilimiz genelinde 3 pilot bölge belirleyerek bölge halkına eğitim vererek bilinçlenmelerini sağlamak, üretimde verimi ve kaliteyi artırmayı hedeflemekteyiz.

Uygulama Yeri : Merkez/Aksaray

Faydalanıcı : Aksaray çiftçileri

Proje Bütçesi : 3.080.000 TL

Kaynak : KOP idaresi Başkanlığı

Uygulama Tarihi : Nisan 2025

Kop İle Hayvancılığı Geliştirme Projesi

Amacı: Bölgemizde hayvan refahını ön planda tutan hayvancılık üretiminin bu yolla yaygınlaşmasına katkı sağlamayı hedeflemekteyiz. Hayvancılıkla uğraşan üreticilerimiz hayvan besleme, bakım ve sağım teknikleri ile özellikle İşletme ve sağım hijyeni ile ilgili deneyimler kazandırılacak verilecek alet ekipman desteği ile işletmeler modern bir yapıya kavuşturulacaktır. Hayvan bakımı hususunda kırkım makineleri ile hijyenik koşullara uygun bir hayvancılık faaliyeti gerçekleştirmeyi amaçlamaktayız. Proje ile 100 adet küçükbaş kırkım makinesi ve 50 adet süt soğutma tankı alımı yapılacaktır.

Uygulama Yeri : Aksaray İl Geneli

Faydalanıcı : 150

Proje Bütçesi : 8.310.000 TL

Kaynak : KOP idaresi Başkanlığı %70, Çiftçi katkısı %30

Uygulama Tarihi : Nisan 2025

Kop İle Serada Eğitim Başlıyor

Amacı: İlimizde örtü altı sebze yetiştiriciliğini yürüten sebze üreticilerini yeni teknolojilerle kaynaştırmak, başlangıcından pazarlama aşamasına kadar karşılaşılabilecek sektörel sorunların giderilmesinde birlikte davranma alışkanlığını geliştirmek, tarımda kadın girişimciliğini desteklemek, düzenlenecek olan teknik gezi ile ufuklarını genişletmek, kırsal alanda yaşayan üreticilerin faaliyet çeşitliliğini artırmak ve sosyo-ekonomik yönden güçlenmesini sağlamak, kontrollü ve güvenilir gıda üretimini sağlamak, doğru üretim teknikleri ile aile gelirlerinde artış sağlamak, tarımsal konularda bilgi ve teknik öğretmek, becerilerini geliştirmek ve Böylece standartlara uygun üretimin gerçekleştirildiği, pazarlama kabiliyetinin geliştiği bir yapı oluşturmayı amaçlamaktayız.

Uygulama Yeri : Aksaray İl Geneli

Faydalanıcı : Aksaray çiftçileri

Proje Bütçesi : 3.325.000 TL

Kaynak : KOP idaresi Başkanlığı

Uygulama Tarihi : Nisan 2025

*Kapadokya'da Tarım İle Sürdürülebilir Kalkınma

Amacı: Kapadokya bölgesi olan Aksaray, Nevşehir ve Niğde İllerinin kırsalında yaşayan çiftçilerimizin sosyo-ekonomik ve mekânsal dezavantajlarını avantaja dönüştürmek, üretim kapasitesini artırarak çiftçinin gelir seviyesinin yükselmesine katkı sağlamak.

Uygulama Yeri : Aksaray, Niğde, Nevşehir illerine ait 20 ilçe 520 köy/kasaba
Faydalanıcı Sayısı : 1.007.969
Proje Bütçesi : **75.000.000 Euro**
Kaynak : Dünya Bankası (IFAD)
Uygulama Tarihi : 2025-2030

*(Bakanlığımıza taslak proje sunulmuş olup değerlendirme aşamasındadır.)

IFAD (ULUSARARASI TARIMSAL KALKINMA FONU)

IFAD Birleşmiş Milletler'in (BM) uzmanlık kuruluşlarından biridir. Amacı, gelişmekte olan ülkelerde tarımsal ve kırsal kalkınmayı desteklemek ve açlıkla mücadele için tarımsal ve kırsal kalkınma projelerine finansman sağlamaktır. IFAD aynı zamanda bu amaçlar doğrultusunda ülke stratejik planlarının hazırlanmasına katkıda bulunmakta ve tarım projelerinin yürütülmesini sağlamaktadır.

IFAD 1977 yılında çalışmalara başlamış olup merkezi Romanya ve İtalya'dır. 177 Ülkenin üye olduğu kuruluşa ülkemiz 1982 yılında üye olmuştur.

Türkiye'de bugüne kadar 11 projeye kaynak sağlamıştır. Bu projelerde IFAD 'ın toplam katkısı 251 milyon ABD Doları olmuştur. Bahse konu projelerin 9'u tamamlanmış olup, aşağıda kayıtlı 2'si halen devam etmektedir.

Göksu Taşeli Havzası Kalkınma Projesi (Göksu Taşeli Watershed Development Project)

Proje süresi: 2015-2022

Yüksek Kesimler için Kırsal Kalkınma Programı (Uplands Rural Development Programme)

Proje süresi: 2017-2022

TÜRKİYE YÜZYILI

TÜRKİYE CUMHURİYETİ'NİN YÜZÜNCÜ YILI

TÜRKİYE CUMHURİYETİ

TARIM VE ORMAN BAKANLIĞI

ARZ EDERİM